EV 40/2026

Luka Koper, d.d.
pristaniški in logistični sistem
SI - 6501 Koper, Slovenija

tel : + 386 5 66 56 100
portkoper@luka-kp.si
www.luka-kp.si

Koper,
12.11.2026

Predmet / Subject: **POVABILO K ODDAJI PONUDBE**

Vabimo vas, da podate ponudbo za

**Predmet naročila:** ***»Izvedba testnih pilotov za objekt Barka 2«***

**Naročnik:** Luka Koper, d. d., pristaniški in logistični sistem, Vojkovo nabrežje 38, 6501 Koper

**Merilo za izbor najugodnejše ponudbe:** Najnižja cena (oz. po potrebi druga merila).

**Navodila:**
Ponudbo in ponudbeni predračun izpolnite tako, da vpišete najprej skupno ponudbeno ceno brez DDV in nato še skupno ponudbeno ceno z DDV. Ponudbena cena mora vsebovati vse stroške, popuste, rabate. Končna vrednost predračuna vsebuje tudi davek na dodano vrednost.

**Pogajanja:** Po komisijskem odpiranju ponudb bo naročnik ponudnike pozval k pogajanjem po elektronski pošti ali na naslov katerega je ponudnik navedel v Prilogi št. 3.

**Opcija ponudbe**: Ponudba mora biti veljavna najmanj 90 dni od datuma odpiranja ponudb.

**Rok za izvedbo del** je 60 dni od podpisa pogodbe.

**Pogoji dela:** Dela se izvajajo tudi ob sobotah, nedeljah in praznikih.

**Rok plačila** je 75 dni od datuma opravljene storitve.

**Pogodba** je določena po klavzuli » ključ v roke«.

**Finančna zavarovanja :**

**Jamstvo za kvalitetno in pravočasno izvršitev del ter za odpravo napak v času garancijskega roka** je bančna garancija, unovčljiva na prvi poziv, izdana po Enotnih pravilih za garancije na poziv (EPGP, Revizija 2010) ali enakovredno kavcijsko zavarovanje zavarovalnice, v višini 10% pogodbene vrednosti z DDV.

Naročnik bo oddal naročilo ponudniku, ki bo ponudil najugodnejšo ponudbo ob izpolnjevanju pogojev iz povabila.

**Ponudbo predložite v EKSPEDIT podjetja Luka Koper d.d**. najkasneje do dne **23.11.2026 do 10:00** ure v zaprti kuverti s pripisom "Ne odpiraj – ponudba za »Izvedba testnih pilotov za objekt Barka 2«.

Kontaktna oseba naročnika je Gregor Peca (e-pošta: gregor.peca@luka-kp.si).

Odpiranje ponudb NI javno. Nepravočasno prispele ponudbe bodo neodprte vrnjene oz. zavrnjene.

Vabimo vas, da podate ponudbo.

Samostojni strokovni delavec
Gregor Peca

Peca Gregor
Digitally signed by Peca Gregor
Date: 2026.11.12 15:01:07 +01'00'

Priloge:
1. Opis posega in ostali pogoji naročila
2. Ponudba ponudnika s popisom del
3. Podatki o ponudniku
4. Podatki o podizvajalcih
5. Izjava/podatki o udeležbi fizičnih in pravnih oseb v lastništvu ponudnika
6. Osnutek pogodbe
7. Etiketa za naslavljanje ponudbe

**PRILOGA ŠT. 1:**

## OPIS POSEGA IN OSTALI POGOJI NAROČILA

Naročnik Luka Koper d.d., želi dograditi poslovni objekt Barka II v Kopru. V ta namen se načrtuje na območju obstoječega gradbišča Barke 2 izvedbo testnih pilotov. Predvidena je izvedba petih uvrtanih pilotov premera 0,80 m skupaj z izvedbo dinamičnih obremenilnih testov in meritev zveznosti.

*Lokacija*

Izvedba testnih pilotov je predvidena na zemljiški parceli 1567/2, k.o. 2605 Koper. Lokacija se nahaja v ograjenem območju gradbišča. Piloti se bodo izvedli ob obstoječi konstrukciji garažne hiše.

Objekt (garaža) je temeljen na uvrtanih pilotih tipa Benotto, dolžine 5,0 – 7,25 m. Skupno je bilo izvedenih 75 pilotov, od tega 7 pilotov premera D=1,00 m ter 68 pilotov premera D=0,88 m. Piloti so vpeti 1,80 m v kompakten fliš (lapor).

Vzporedno z linijo izvedbe pilotov potekajo obstoječi komunalni vodi.




*Slika 1: lokacija gradbišča*

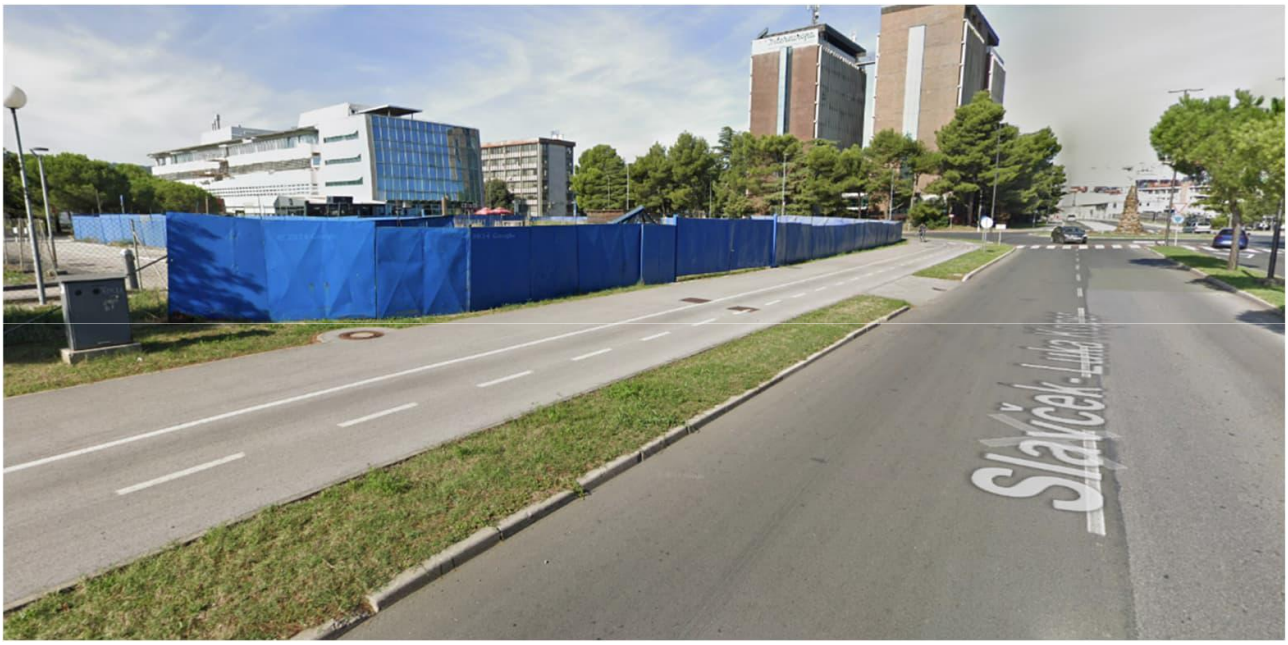


*Slika 2: Obstoječa gradbiščna ograja*

Podrobnejši opis naročila je razviden iz projektne dokumentacije, ki je sestavni del dokumentacije v zvezi z oddajo naročila in sicer:

- projektna dokumentacija št. 481-25, Maj 2026, Elea iC projektiranje in svetovanje d.o.o.
- geodetski posnetek št. VBS1902-3/2026, 19.02.2026, VBS d.o.o.
- Popis del *Barka II_Testni piloti_Popis*

Povezava do dokumentacije:
Barka 2_Testni piloti

## POGOJI ZA IZVEDBO IN OSTALE ZAHTEVE NAROČNIKA

Naročnik priporoča ogled površin in lokacijo, kjer se bo delo izvajalo tako, da bo ponudnik z deloviščem in vsemi njegovimi značilnostmi in specifikami seznanjen in bo v ponudbo vključi vse stroške, ki so potrebni za uspešno realizacijo naročila. Naročnik ne bo priznaval dodatnih stroškov, ki bi izhajali iz nepoznavanja lokacije in varnostnih zahtev naročnika.

Dela je potrebno izvesti s profesionalno skrbnostjo, solidno, kakovostno s strokovno usposobljenim osebjem in v skladu z veljavnimi standardi in normativi.

Dela se bodo izvajala znotraj ograjenega območja gradbišča. Izvajalec je dolžan organizirati in izvajati dela na način, da ne pride do poškodb obstoječih konstrukcij ter komunalnih vodov. Pred izvedbo del mora izvajalec evidentirati obstoječe stanje (vključno z morebitnimi že prisotnimi poškodbami) ter na morebitne poškodbe pisno opozoriti naročnika pred pričetkom del. Vse stroške, povezane z zagotavljanjem zaščite, preprečevanjem poškodb ter morebitno sanacijo nastale škode, v celoti krije izvajalec.

Vsebina naročila je razvidna iz te specifikacije naročila, ostale dokumentacije v zvezi z oddajo javnega naročila katere del je tudi projektna dokumentacija in popisa del s predizmerami, ki so v prilogi.

## VODENJE GRADNJE, UREDITEV IN ORGANIZACIJA GRADBIŠČA, DOSTOPNE POTI

Izvajalec mora pripraviti načrt organizacije gradbišča. Načrt ureditve gradbišča mora vsebovati tudi predvidene ukrepe za zaščito gradbišča in ureditev dostopov na gradbišče, način ravnanja z gradbenimi in drugimi odpadki, način njihovega recikliranja ali odlaganje na trajne deponije, ter predvidene lokacije in način trajnega odlaganja nevgradljivih in viškov izkopanih zemljin in hribin, predvidene ukrepe za zagotavljanje varnosti in zdravja pri delu, predvidene ukrepe za zagotovitev varovanja in zaščite okolja v času gradnje vključno s prikazom predvidenih ukrepov za preprečitev vplivov gradnje na okolje oziroma njihovo omejitev na dopustne vrednosti, kot osnovo za izdelavo Varnostnega načrta.
Izvajalec je v celoti odgovoren za ustrezno organizacijo in pripravo gradbišč/delovišč in nosi vse stroške povezane z vzpostavitvijo gradbišč/delovišč, obratovanjem in vzpostavitvijo v prvotno stanje oziroma končno ureditvijo gradbišč/delovišč po zaključenih delih/fazah izvedbe.
Dostop na gradbišče mora biti omejen – dovoljen samo za to pooblaščenim osebam. Dostop obiskovalcev na gradbišče ni dovoljen brez predhodne pisne odobritve predstavnika naročnika in vodje gradnje (oz. z njegove strani za to pooblaščene osebe). Za odobritev dostopa na gradbišče je potrebna predhodna izpolnitev vloge, skladno z obrazcem, ki bo izvajalcu gradnje predan ob predaji gradbišča.
V kolikor električno energijo in vodo izvajalcu zagotovi naročnik, se vsi stroški priklopa in porabe obračunajo skladno z veljavnim cenikom naročnika.
Izvajalec mora znotraj gradbišča zagotoviti ločeno zbiranje komunalnih in gradbenih odpadkov in njihov odvoz.
Ravnanje z gradbenimi odpadki se mora vršiti skladno z veljavno zakonodajo ZVO-2 (Zakon o varstvu okolja, Ur. l. RS, št.44/22 s spremembami) in podzakonskimi predpisi (krovni uredbi: Uredba o ravnanju z odpadki, ki nastanejo pri gradbenih delih (Uradni list RS, št. 34/08 in 44/22 – ZVO-2) in Uredba o odpadkih (Ur. l. RS št., 77/22), vsakokratnimi veljavnimi spremembami le-teh ter izdelanim Načrtom ravnanja z gradbenimi odpadki, ki sta sestavni del projektne dokumentacije.
Izvajalec del je dolžan dela izvajati v skladu z veljavno zakonodajo in predpisi s področja varnosti in zdravja pri delu, vključno s predpisi, ki veljajo za gradbišča. Zagotoviti mora, da so delavci ustrezno usposobljeni, da se delo izvaja na varen način ter da se uporabljajo predpisana delovna in osebna varovalna oprema. Izvajalec mora v roku 8 koledarskih dni od sklenitve pogodbe izdelati Načrt ureditve gradbišča ob upoštevanju predhodnih navodil in omejitev in ga predati naročniku v potrditev.

## IZVEDBA GOI DEL

Vsa dela morajo biti izvedena kakovostno iz materialov z zahtevanimi fizikalnimi lastnostmi in jih je potrebno izvajati po predloženi projektni dokumentaciji, detajlih ter navodilih projektanta. Vsi vgrajeni materiali in proizvodi morajo imeti ustrezna dokazila o skladnosti oz. lastnostih ter morajo odgovarjati cenovnemu razredu, ki je naveden v popisu del. Dimenzije in količine je potrebno pred izdelavo oziroma naročanjem preveriti na kraju samem. V kolikor v projektni dokumentaciji ni detajla za določeno vrsto del, je predlog detajla dolžan izdelati izvajalec in ga predložiti vodji načrta v potrditev.

Izvajalec del mora med izvajanjem zagotoviti stalen interni nadzor nad deli in morebitnem povzročanju vplivov na okolje na delovišču posledično tudi ukrepati ter vsa opažanja in ukrepe zabeležiti v gradbeni dnevnik.

## TEHNOLOŠKI ELABORAT

Izvajalec mora v roku 10 koledarskih dni od sklenitve pogodbe izdelati Tehnološki elaborat (v nadaljevanju TE) za izvedbo del, v katerem mora definirati tehnologijo izvedbe, natančno opisati način izvedbe oz. postopke izvedbe, potrebne materiale, opremo in proizvode, način in frekvenco kontrole kakovosti izvedbe, terminski plan izvedbe del, tehnične zmogljivosti opreme in delovnih strojev, vplive na okolje ter omilitvene ukrepe. Izvajalec mora za izvedbo predmeta javnega naročila zagotoviti ustrezno opremo in mehanizacijo ter kader.
Tehnološki elaborat mora biti izdelan za izvedbo vseh pogodbenih del. V tem elaboratu je potrebno prikazati način izvedbe del, in mora vsebovati najmanj:

- generalni terminski plan, iz katerega bo možno razbrati časovno določene posamezne faze del,
- plan opreme in mehanizacije, gradbenega materiala in delovne sile, ki se nanaša na terminski program,
- podatke o notranji kontroli, prevzemnih organih izvajalca ter program povprečne pogostnosti preiskav notranje kontrole kakovosti,
- podatke o materialih in delovni opremi,
- finančni plan,
- seznam vodstvenega kadra gradbišča.

## Popis del s predizmerami

Popis del s predizmerami je priložen Dokumentaciji v zvezi z oddajo javnega naročila kot digitalna datoteka »Barka II_Testni piloti_Popis.xlsx« in je sestavni del le-te.

**PRILOGA ŠT. 2:**

**PONUDBA PONUDNIKA S PREDRAČUNOM**

št. ponudbe: _____

**Predmet naročila : »Izvedba testnih pilotov za objekt Barka 2«**

**Naročnik: Luka Koper d.d., Vojkovo nabrežje 38, 6000 Koper**

**Ponudnik :**

1. Ponudbena cena

| | | |
|---|---|---|
| Ponudbena cena (brez DDV) : | | **EUR** |
| DDV: | | **EUR** |
| ponudbena cena (skupaj z DDV) : | | **EUR** |

2. Ponudba velja za celotno naročilo, v skladu z razpisno dokumentacijo v zvezi z oddajo naročila, ki je priloga te ponudbe.
3. Cena je fiksna za obseg del iz ponudbe. Dela se izvedejo po sistemu »ključ v roke«.
4. Ponudba velja vsaj še 90 dni po roku za oddajo ponudb.
5. Naročilo se obvezujemo izvesti v roku 60 dni od podpisa pogodbe.
6. Plačilni rok računa oz. situacije je 75 dni od opravljene storitve.
7. Naročilo bomo izvedli tako, kot je navedeno v ponudbi in ga ne bomo prenesli na drugega izvajalca.
8. Izjavljamo, da smo proučili celotno razpisno dokumentacijo in da se z njo v celoti strinjamo.
9. Izjavljamo, da smo si pred oddajo naročila ogledali območje izvedbe del, da smo podrobno preučili projektno dokumentacijo in popise del, tako da smo z deloviščem in vsemi njegovimi značilnostmi in specifikami seznanjeni. Na morebitne pomanjkljivosti v popisu/obsegu del za izvedbo naročila smo naročnika opozorili. Naknadno iz tega naslova ne bomo uveljavljali nikakršnih zahtevkov.

Datum: .....

Kraj: .....

Ponudnik

.....

(podpis pooblaščene osebe)

**PRILOGA ŠT. 3:**

**PODATKI O PONUDNIKU:**

| | |
|---|---|
| Firma / ime | |
| Naslov | |
| Zakoniti zastopnik oziroma oseba pooblaščena za podpis pogodbe | |
| Matična številka | |
| Identifikacijska številka za DDV | |
| Številka transakcijskega računa | |
| Telefon | |
| Fax | |
| E-pošta | |

Ponudnik

.....

(ime in priimek pooblaščene osebe)

.....

(podpis)

**PRILOGA ŠT. 4:**

**PODATKI O PODIZVAJALCIH:**

Poleg izvajalca sodelujejo pri izvedbi del tudi naslednji njegovi podizvajalci (za vsakega navesti: "firma", "naslov firme", "kraj", "matična številka", "davčna številka", "transakcijski račun", "vrsta del(a), "vrednost", predvidena direktna plačila (DA/NE):

1. _____
   _____
   _____
2. _____
   _____
   _____
3. _____
   _____
   _____
4. _____
   _____
   _____
5. _____
   _____
   _____

Ponudnik

.....

(ime in priimek pooblaščene osebe)

.....

(podpis)

**PRILOGA ŠT. 5:**

**IZJAVA/PODATKI O UDELEŽBI FIZIČNIH IN PRAVNIH OSEB V LASTNIŠTVU PONUDNIKA**

**ter**

**O GOSPODARSKIH SUBJEKTIH, ZA KATERE SE GLEDE NA DOLOČBE ZAKONA, KI UREJA GOSPODARSKE DRUŽBE, ŠTEJE, DA SO POVEZANE DRUŽBE S PONUDNIKOM** (šesti odstavek 14. člena Zakona o integriteti in preprečevanju korupcije, UL RS, št. 69/2011)

| JAVNO NAROČILO | |
|---|---|
| Naročnik | Luka Koper d.d.<br>Vojkovo nabrežje 38<br>6501 Koper |
| Oznaka javnega naročila | *EV 40/2026* |
| Predmet javnega naročila | *Izvedba testnih pilotov za objekt Barka 2* |
| PODATKI O PRAVNI OSEBI - PONUDNIKU | |
| Polno ime oz. naziv ponudnika | |
| Sedež ponudnika | |
| Občina sedeža ponudnika | |
| Matična številka ponudnika | |
| Št. vpisa v sodni register | |

Spodaj podpisani zastopnik izjavljam, da so pri lastništvu zgoraj navedenega ponudnika udeleženi naslednji subjekti (fizične in pravne osebe):

| Št. | Ime in priimek/Naziv | Naslov stalnega bivališča/Sedež | Delež lastništva % |
|---|---|---|---|
| 1 | | | |
| 2 | | | |
| … | | | |

Spodaj podpisani zastopnik izjavljam, da so skladno z določbami zakona, ki ureja gospodarske družbe, povezane družbe z zgoraj navedenim ponudnikom, naslednji gospodarski subjekti pri lastništvu zgoraj navedenega ponudnika udeleženi naslednji subjekti (fizične in pravne osebe):

| Št. | Naziv | Sedež | Matična številka |
|---|---|---|---|
| 1 | | | |
| 2 | | | |
| … | | | |

*v primeru, da ponudnik ne bo izpolnil te tabele, bo naročnik štel, da ponudnik izjavlja, da nima povezanih družb.

**Ponudnik lahko vse zgoraj zahtevane podatke predloži tudi v elektronski obliki.**
Če ponudnik predloži lažno izjavo oz. da neresnične podatke o navedenih dejstvih, ima to za posledico ničnost pogodbe/okvirnega sporazuma.

Datum: _____ Ponudnik

Kraj: _____ žig _____

(ime priimek in podpis pooblaščene osebe)

**PRILOGA ŠT. 6:**

## OSNUTEK POGODBE

LUKA KOPER, pristaniški in logistični sistem, delniška družba, Vojkovo nabrežje 38, 6000 KOPER, ki jo zastopata predsednik uprave _____ in član uprave _____
(kot NAROČNIK)
Identifikacijska številka za DDV: SI 89190033
Matična št.: 5144353000

in

_____ (naziv izvajalca), _____ (naslov izvajalca), ki ga zastopa _____ (pooblaščeni zastopnik izvajalca za podpis pogodbe)
(kot IZVAJALEC)
Identifikacijska številka za DDV: _____
Matična št.: _____

sklepata naslednjo

P O G O D B O št. …….

I. Uvodne določbe

1. člen

Pogodbeni stranki uvodoma ugotavljata, da:
- je naročnik izvedel povpraševanje za oddajo naročila »Izvedba testnih pilotov za objekt Barka 2« (v nadaljevanju: naročilo);
- je izvajalec naročniku predložil ponudbo št. _____ z dne _____, ki je priloga št. 1 k tej pogodbi (v nadaljnjem besedilu: ponudba);
- je naročnik naročilo oddal ponudniku _____;
- to pogodbo sklepata z namenom določiti pogoje in način izvedbe predmeta naročila;

II. Predmet pogodbe

2. člen

Predmet te pogodbe je »_____«.

Vsebina in obseg del, ki so predmet te pogodbe, je opisana v dokumentaciji povpraševanja in ponudbi izvajalca in je sestavni del te pogodbe.

V primeru neskladja med pogodbo, dokumentacijo povpraševanja in ponudbo se upoštevajo določila te pogodbe.

III. Obveznosti izvajalca

3. člen

Izvajalec se zaveže delo oziroma storitve, ki so predmet te pogodbe, izvesti skladno s:
- to pogodbo,
- specifikacijo naročila oziroma dokumentacijo povpraševanja in njenimi prilogami,
- projektno dokumentacijo
- ponudbo izvajalca,
- veljavnimi relevantnimi predpisi, standardi in zakonodajo.

4. člen

Izvajalec izjavlja in se zavezuje:
- da je pred oddajo ponudbe preučil dokumentacijo povpraševanja, je z njeno vsebino seznanjen in nima dodatnih vprašanj, vezanih na predmet izvedbe del,
- da si je pred začetkom del površine in lokacije, kjer se bo delo izvajalo, ogledal in jih s profesionalno skrbnostjo preučil, tako da je z deloviščem in vsemi njegovimi značilnostmi in specifikami v celoti seznanjen,
- delo opraviti v celoti, solidno in kvalitetno s skrbnostjo dobrega strokovnjaka ter v skladu z določbami te pogodbe, pravili stroke, strokovno usposobljenim osebjem in v skladu z zakonskimi predpisi in veljavnimi standardi ter tako, da so metode za dosego rezultata izključno na strani izvajalca,
- delo opraviti tako, da ne bo ogrožen ali moten delovni proces pri naročniku,
- da brez naročnikovega izrecnega soglasja za skladiščenje materiala, potrebnega za izvedbo del iz te pogodbe, izvajalec ne bo zasedal naročnikovih površin, na katerih se izvaja naročnikov delovni proces, pri čemer izvajalec za zastoje iz tega naslova ni upravičen do nobenih dodatnih stroškov ali podaljševanja rokov,
- da bodo vgrajeni materiali in oprema brez stvarnih in pravnih napak in bodo ustrezali predpisom in standardom, ki veljajo v Republiki Sloveniji, v nasprotnem bo na lastne stroške in na lasten riziko nemudoma odstranil neustrezen material in/ali saniral neustrezno izvedeno delo na način, ki bo ustrezal pravilom stroke,
- pred samim pričetkom izvedbe del predložiti naročniku na vpogled predpisana dokazila o ustreznosti materiala, opreme in opis tehnologije izvedbe del,
- pred prevzemom del izročiti naročniku vso potrebno dokumentacijo o kvaliteti in količini izvedenih del, v kolikor tovrstna dokumentacija obstaja;
- samostojno skrbeti in izvajati na delovišču vse varnostne ukrepe tako za delavce kot za naprave in material po veljavni zakonodaji in skleniti z naročnikom Sporazum o ukrepih zagotavljanja varnosti, sicer za posledice opustitve prevzema popolno materialno in kazensko odgovornost,
- da bo pred začetkom del delovišče ustrezno uredil in zavaroval ter morebitna nevarna dela prijavil Inšpektoratu RS za delo, če taka dela obstajajo,
- da bo pred začetkom del izdelal terminski plan izvedbe del in ga predložil naročniku;
- da bo po koncu del poskrbel za odstranitev odpadkov in da so vsi odpadki odstranjeni in odloženi skladno z veljavnimi predpisi, sicer je naročniku odgovoren za vso škodo, ki bi jo naročnik utrpel zaradi tega oz. ima naročnik, če odpadkov ne odstrani izvajalec, pravico odstraniti odpadke na stroške izvajalca, naročnik pa terjatev na povračilo stroškov odstranitve odpadkov oziroma škode z enostransko pobotno izjavo pobota s terjatvami, ki jih ima izvajalec do naročnika. Skrb za odstranitev odpadkov vključuje tudi obveznost izvajalca, da bo za prevoz nastalih odpadkov angažiral ustrezno usposobljenega in pooblaščenega prevoznika,
- da bo v kolikor bodo pri izvajanju storitev nastali odpadki, katerih lastnik je naročnik, npr. gradbenih odpadkov pred odvozom odpadkov iz območja pristanišča naročniku posredoval

podatke za kreiranje evidenčnega lista (pooblaščeni prevoznik, pooblaščeni prevzemnik, vrsta odpadka, ocenjena količina odpadka) in poskrbel, da bo naročnik prejel potrjen evidenčni list o predaji odpadkov,
- kadarkoli omogočiti naročniku vpogled v izvajanje pogodbenih del in upoštevati njegova navodila o posameznih vprašanjih,
- sprotno obveščati naročnika o vseh okoliščinah, ki bi ovirale, otežile ali podražile realizacijo izvedbe del.

## IV. Obveznosti naročnika

5. člen

Naročnik je pred pričetkom del dolžan izvajalcu za potrebe izvedbe vseh del za čas izvedbe del priskrbeti na svoj račun tudi:

1. projekte oziroma načrte za izvedbo del, v kolikor ti obstajajo,
2. pot za prost dovoz k objektu in odvoz od objekta,
3. uporabo zemljišča za čas izvedbe del.

## V. Izvedba s podizvajalci

6. člen

Izvajalec pri izvedbi predmetne pogodbe, v kolikor bo del storitve izvedel s podizvajalci, jamči in se zaveže:
- da bodo njegovi podizvajalci dela opravljali vestno, pošteno in skladno z določili iz te pogodbe, projektne dokumentacije veljavnimi zakonskimi predpisi ter pravili stroke,
- da v razmerju do naročnika izvajalec odgovarja za podizvajalce glede izvedbe in kakovosti del, ki so predmet te pogodbe,
- da bo v pogodbe, ki jih bo sklenil s podizvajalci, vnesel določila, na podlagi katerih bodo podizvajalci, če bodo od naročnika zahtevali neposredno plačilo terjatve, ki bi jo imeli do glavnega izvajalca v zvezi s predmetom te pogodbe, naročniku izročili vso dokumentacijo o opravljenih delih in o obstoju terjatve do glavnega izvajalca in zlasti da bodo naročniku izročili vse izvirnike dokumentacije.

7. člen

Naročnik ni dolžan razreševati sporov med izvajalcem in podizvajalci v zvezi z upravičenostjo in zapadlostjo njihovih terjatev. Če nastane med izvajalcem in podizvajalcem kakršenkoli spor glede tega, kdo je upravičen zahtevati določeno plačilo za še neplačana dela od naročnika, ali če plačilo za isto delo od naročnika zahtevata tako podizvajalec kot izvajalec, je naročnik upravičen zadržati plačilo terjatve za ta dela, tudi če je terjatev že zapadla, dokler izvajalec in podizvajalec spora ne rešita sporazumno oziroma naročniku ne predložita pravnomočne odločbe, zoper katero so bila izčrpana vsa razpoložljiva redna in izredna pravna sredstva. Izvajalec izrecno priznava, da naročnik v primerih iz tega odstavka ni v zamudi s plačilom terjatev do izvajalca in podizvajalca ter z zadržanjem plačila ne krši te pogodbe. Naročnik lahko izvrši pogodbeno pravico zadržati plačilo, dokler izvajalec in podizvajalec ne dosežeta dogovor ali sodišče odloči, kateri od njiju je upravičen do plačila.

## VI. Vrednost del in način plačila

8. člen

Vrednost vseh del za izvedbo storitev iz te pogodbe je določena na osnovi priložene ponudbe in znaša:
_____ EUR
z besedo_____ evrov 00/100 .

Cena iz prejšnjega odstavka je fiksna in nespremenljiva, razen v primerih, ki jih dopuščajo veljavni predpisi ali so dogovorjeni s to pogodbo.

Cena iz prvega odstavka je cena brez davka na dodano vrednost, ki se obračuna v skladu z veljavno zakonodajo.

9. člen

Naročnik bo celotno pogodbeno vrednost del iz prejšnjega člena te pogodbe plačal v roku 75 dni šteto od datuma opravljene storitve, ki bo razvidna iz izvajalčevega računa. Podlaga za izstavitev računa in priloga k računu je prevzemni zapisnik, podpisan s strani obeh pogodbenih strank. V primeru zamude pripadajo izvajalcu zakonske zamudne obresti.

Pogodbeni stranki soglašata, da lahko naročnik po lastni presoji svoje obveznosti iz te pogodbe poravna tudi na kateregakoli od sledečih načinov, pri čemer se vsi ti načini izpolnitve obveznosti štejejo za običajne ter predstavljajo utečeno poslovno prakso:

- z medsebojnim pobotom ali asignacijo v višini celotnega zneska obveznosti, ki jih ima izvajalec do naročnika ali do katerekoli od odvisnih in pridruženih družb iz skupine Luke Koper,
- do 30 % skupne pogodbene vrednosti z verižno kompenzacijo, na ta znesek se zamudne obresti ne obračunajo,
- z asignacijo ali kakršnimikoli drugimi načini izpolnitve obveznosti z drugimi družbami ali pravnimi subjekti, v kolikor pogodbeni stranki podpišeta ustrezne dokumente o takem plačilu v skladu z Obligacijskim zakonikom ali pa so taka soglasja že vključena v tej pogodbi,
- z nakazilom na izvajalčev transakcijski račun št. _____ odprt pri banki _____.

Poravnava s pobotom se izvrši na dan zapadlosti računa.

Izvajalec ne sme svoje denarne terjatve do naročnika prenesti na tretjo osebo brez predhodnega pisnega soglasja naročnika.

## VII. Roki in druge časovne obveznosti

10. člen

Pogodbeni stranki sta sporazumni, da je izvajalec uveden v delo z dnem sklenitve te pogodbe.

11. člen

Izvajalec se obvezuje dokončati vsa dela iz te pogodbe v roku _____ koledarskih dni od uvedbe v delo (v nadaljnjem besedilu: rok za izvedbo).

V izogib dvomu, v roku za izvedbo iz prvega odstavka tega člena je izvajalec dolžan izvesti vsa dela in izpolniti vse obveznosti, ki so potrebne za izvedbo predmeta te pogodbe, ter z naročnikom izvesti prevzem del skladno z določili te pogodbe.

12. člen

Stranki se lahko sporazumno dogovorita za spremembo rokov za izvedbo del po tej pogodbi v naslednjih primerih:
- če je sprememba rokov za izvedbo del objektivno potrebna zaradi spremembe projektne dokumentacije, zaradi katere dokončanje del v predvidenem roku objektivno ni mogoče,
- če je sprememba rokov za izvedbo del objektivno potrebna zaradi dodatnih del, izvedenih na podlagi pisne zahteve naročnika, zaradi katerih dokončanje pogodbenih del v predvidenem roku ni mogoče, ali
- iz drugih utemeljenih razlogov.

Šteje se, da izvedba del v predvidenem roku ni mogoča, če del zaradi spremembe projektne dokumentacije ali (dodatnih del v sprva dogovorjenem roku za izvedbo ne bi mogel izvesti skrben strokovnjak.

Na nastop in prenehanje okoliščin, ki lahko po tej pogodbi vplivajo na spremembo rokov za izvedbo, mora izvajalec nemudoma, vendar najkasneje v 2 (dveh) delovnih dneh od dneva, ko izve zanje, pisno opozoriti naročnika.

Če izvajalec iz kateregakoli razloga (utemeljenega ali neutemeljenega) zamuja pri izvajanju del, je o tem dolžan v 2 (dveh) delovnih dni od dneva, ko izve za zamudo ali njen vzrok, pisno obvestiti naročnika in ga zaprositi za podaljšanje roka. Ne glede na podano prošnjo izvajalca za podaljšanje roka mora izvajalec nadaljevati z izvajanjem pogodbenih del.

Pogodbeni stranki izrecno soglašata, da se pogodbeno dogovorjeni roki za zaključek pogodbeno dogovorjenih del lahko spremenijo zgolj sporazumno, naročnik pa nima nikakršne obveznosti ali dolžnosti privoliti v kakršnokoli podaljšanje roka. Sporazum o spremembi pogodbenega roka mora biti sklenjen v pisni obliki kot aneks k tej pogodbi.

13. člen

Rok izvedbe se pod pogoji, dogovorjenimi v tem členu, samodejno in brez sklenitve aneksa k pogodbi podaljša zgolj v naslednjih primerih in za čas:
- v primeru nastopa okoliščin, ki predstavljajo višjo silo, in sicer za čas trajanja višje sile,
- v primeru, da izvajalec del ni mogel začeti ali izvajati iz razloga v sferi naročnika, in sicer za dneve, ko izvajalec del ni mogel izvajati (npr. zaradi izvajanja dejavnosti naročnika kot npr. vendar ne izključno pretovor in skladiščenje blaga).

Izvajalec mora, če iz upravičenih razlogov iz prejšnjega odstavka z deli ne bi mogel začeti ali nadaljevati, v roku enega delovnega dne od ugotovitve razloga o tem pisno obvestiti naročnika, s podajo objektivnih dokazov o njegovem obstoju, naročnik pa je dolžan upravičeni razlog pisno potrditi, sicer se šteje, da bi izvajalec z deli lahko začel ali nadaljeval in se na nemožnost opravljanja dela kasneje ne more več sklicevati.

Okoliščine, ki predstavljajo višjo silo po tem členu, pomenijo zlasti naravne katastrofe, stavke ali druge tovrstne motnje, dejanja javnih sovražnikov, vojne, bodisi napovedane ali ne, blokade, vstajo, nemire, epidemije, zemeljske plazove, potrese, neurja, udare strele, poplave, rušenje vodnih nasipov, motnje javnega reda, eksplozije, odločitve in dejanja oblastnih organov, motnje v prometu, motnje v telekomunikacijskem prometu in prometu, namenjenem računalniškim povezavam in katerikoli drug dogodek, ki ni pod nadzorom katerekoli stranke te pogodbe in ki ga ob primernem prizadevanju nobena stranka te pogodbe ne more odpraviti, preprečiti ali se mu izogniti.

Celotno obdobje nezmožnosti izvajanja del iz razlogov iz tega odstavka stranki zavedeta v prevzemnem zapisniku. Stranki se izrecno dogovorita, da izvajalec zaradi podaljšanja rokov iz razlogov, navedenih v tem členu, ni upravičen do spremembe pogodbene cene.

V primeru, da izvajalec ni mogel začeti ali izvajati del iz razloga v sferi naročnika, naročnik izvajalcu ni dolžan povrniti nikakršnega prikrajšanja.

14. člen

Če naročnik med izvajanjem del ugotovi, da obstaja nevarnost, da bo nastopila zamuda izvajalca, izvajalec pa naročniku tega ne sporoči, niti ne predlaga podaljšanja roka izvedbe, naročnik o tem obvesti izvajalca in ga pozove, da pojasni potek del in pričakovano zamudo. Izvajalec mora naročniku v roku 3 (treh) dni odgovoriti na poziv in pojasniti, ali šteje, da zamuda ne bo nastala in kako bo zagotovil, da zamuda na stanje del in potek roka ne bo nastala, ali pa v istem roku zaprositi za podaljšanje del.

Če izvajalec odgovori, da zamuda ne bo nastala, vendar kljub temu do nje pride, se šteje, da je izvajalec ravnal grobo malomarno in je naročnik upravičen do pogodbene kazni za zamudo skladno z določili iz te pogodbe, povečane za 100%.

V primeru, da se stranki dogovorita za podaljšanje roka, naročnik ohrani pravico zahtevati pogodbeno kazen zaradi zamude za čas od poteka prvotno dogovorjenega roka za izvedbo predmeta pogodbe, razen če izvajalec izkaže, da zamuda ne izvira iz razlogov iz njegove sfere. V primeru dvoma se šteje, da razlogi za zamudo izhajajo iz sfere izvajalca.

Če pride do prekinitve pogodbenega dela na zahtevo naročnika, pripravi izvajalec poročilo o do tedaj opravljenem delu, ki ga potrdi naročnikov pooblaščeni predstavnik. Naročnik prizna izvajalcu do tedaj nastale stroške v zvezi z izvajanjem dela, in sicer sorazmerno opravljenemu delu. Izvajalec je dolžan naročniku izročiti vso dokumentacijo, potrebno za pridobitev ustreznih dovoljenj. V primeru, da izvajalec navedene dokumentacije ne predloži v postavljenem roku, ima naročnik pravico odstopiti od pogodbe ter unovčiti instrument finančnega zavarovanja za dobro izvedbo del pogodbenih obveznosti .

VIII. Prevzem izvedenih del in odgovornosti

15. člen

Naročnik prevzame dela po količini in kvaliteti po prejetju izvajalčevega obvestila, da so dela zaključena. Prevzem se izvede s prevzemnim zapisnikom, v katerem se natančno ugotovi predvsem:
- ali izvedena dela ustrezajo določilom te pogodbe, veljavnim zakonskim predpisom in pravilom stroke;
- kakovost izvedenih del in kakovost vgrajenih elementov ter pripombe v zvezi s tem;
- opredelitev del, ki jih je izvajalec dolžan ponovno izvesti, dokončati ali popraviti oziroma opredelitev elementov, ki jih je izvajalec dolžan zamenjati, ponovno vgraditi ipd.;
- druge pomembnejše ugotovitve;
- datum prevzema del.

Naročnik je dolžan prevzeti od izvajalca predmet pogodbe pod pogojem:
- da so izvršena vsa dela v kakovosti in količini, kakor so opredeljena s to pogodbo in dokumentacijo, na katero se pogodba sklicuje, in odpravljene vse pomanjkljivosti, ki so bile predhodno ugotovljene,
- da je naročniku predana vsa potrebna dokumentacija, ki jo kot tako opredeljuje zakon ali ta pogodba,

- da je naročniku predan instrument finančnega zavarovanja za odpravo napak v jamčevalnem in/ali garancijskem roku.

Če pogoji iz prejšnjega odstavka niso kumulativno izpolnjeni, naročnik ni dolžan prevzeti predmeta pogodbe in lahko prevzem zavrne. Če naročnik prevzem zavrne, se šteje, da izvajalec obveznosti ni izpolnil in se morebitna dotlej nastala zamuda z izpolnitvijo (v ožjem smislu) nadaljuje.

Če se ob prevzemu ugotovi, da dela niso opravljena v skladu z določili te pogodbe (nepravilna izpolnitev predmeta pogodbe, ki nastopi, če ni izpolnjen pogoj iz 1. ali 2. alineje drugega odstavka tega člena), lahko naročnik po lastni izbiri zavrne prevzem in določi izvajalcu primeren rok za izpolnitev pogodbenih obveznosti v skladu z določili te pogodbe ali pa prevzame predmet pogodbe z napakami in pri tem uveljavlja vse pravice, ki jih ima zaradi tega po tej pogodbi ali skladno z veljavno zakonodajo. Če naročnik določi primeren dodatni rok, stranki soglašata, da je primeren dodatni rok v trajanju največ 15 dni, lahko pa se tudi skrajša glede na okoliščine primera.

Po preteku dodatnega roka iz prejšnjega odstavka naročnik preveri, ali je bil predmet te pogodbe realiziran (pravilno izpolnjen) in:
- v kolikor je bil predmet realiziran (pravilno izpolnjen) in so bile vse napake odpravljene, naročnik predmet pogodbe prevzame,
- v kolikor naročnik ugotovi, da tudi po dodatnem roku niso izpolnjeni pogoji za prevzem, lahko po lastni izbiri zavrne prevzem izpolnitve in odstopi od pogodbe ali pa se odloči prevzeti predmet pogodbe; če se odloči prevzeti predmet pogodbe, lahko naročnik zaradi napak pri izpolnitvi uveljavi vse pravice, ki jih določa poglavje »Jamčevalni in/ali garancijski zahtevki« te pogodbe.

Če naročnik kljub obstoju ovir za prevzem predmet pogodbe prevzame, je prevzem del sicer opravljen, vendar zamuda izvajalca s tem ni odpravljena in traja še naprej, vse dokler izvajalec ne odpravi vseh nepravilnosti in izpolni vse druge pogoje za prevzem (zamuda v širšem smislu).

Pogodbeni stranki soglašata, da se v dvomu šteje, da naročnik prevzema ni opravil, razen če je v prevzemnem zapisniku izrecno navedeno, da naročnik izvedena dela prevzema ali v zapisniku ni ugotovljena nobena pomanjkljivost ali ovira za prevzem izvedenih del.

## IX. Pooblaščene osebe

16. člen

Naročnik pooblašča za svojega predstavnika g. _____, tel./gsm: _____, e-poštni naslov: _____ izvajalca pa bo zastopal g. _____ tel./gsm: _____, e-poštni naslov: _____.

Predstavnik naročnika predstavlja in zastopa naročnika v zvezi z vsemi opravili, potrebnimi za izvedbo pogodbe v obsegu določil te pogodbe, nima pa pooblastila za zastopanje glede opravil, ki presegajo vsebino te pogodbe ali za kakršenkoli dogovor, ki po vsebini pomeni spremembo pogodbe (vključno s podaljšanjem rokov, naročilom dodatnih del itd.).

Pogodbeni stranki sta dolžni pisno obvestiti nasprotno stranko o zamenjavi predstavnikov iz tega člena v roku treh (3) delovnih dni po zamenjavi.

## X. Pogodbene kazni in škoda

17. člen

Pogodbeni stranki s to pogodbo določata tudi pogodbene kazni, in sicer za naslednje primere: (1) za zamudo, (2) za zamudo v širšem smislu, ki nastane zaradi napak (nepravilne izpolnitve) ter (3) za neizpolnitev.

- *Pogodbena kazen za zamudo:* če izvajalec zamudi z izvedbo predmeta pogodbe iz kateregakoli vzroka, razen v primeru višje sile ali razlogov v sferi naročnika, dolguje naročniku 0,5 % od pogodbene vrednosti za vsak začeti dan zamude. Plačilo pogodbene kazni za zamudo ne sme presegati 10 % pogodbene vrednosti. Pravica do pogodbene kazni za zamudo nastane na podlagi pogodbe in dejstva zamude, naročnik ni dolžan izvajalcu izjaviti, da si pridržuje pravico do pogodbene kazni. Naročnik lahko pogodbeno kazen za zamudo uveljavlja, tudi če si ob sprejemu zamudne izpolnitve izvajalca pravice do pogodbene kazni ni izrecno pridržal. Kot dan izvedbe oz. dobave predmeta pogodbe za potrebe te določbe se šteje dan, ko je zapisniško sporazumno ugotovljen prevzem predmeta pogodbe.

- *Pogodbena kazen za zamudo v širšem smislu:* če izvajalec pravočasno izvede predmet pogodbe, vendar s stvarnimi ali pravnimi napakami, ki so izvajalcu sporočene, je izvajalec dolžan plačati naročniku pogodbeno kazen za čas, ki teče od notifikacije prve napake do odprave vseh napak, in sicer za vsak dan neodprave napak 0,5% pogodbene cene, skupno pa ne več kot 10% pogodbene cene. Kot dan notifikacije napake se šteje dan, ko je bilo izvajalcu odposlano sporočilo o napaki po elektronski pošti, ustno ali s priporočeno pošto, kot dan odprave napake pa dan, ko je zapisniško ugotovljeno, da so bile vse grajane napake odpravljene ali, če zapisniško ni ugotovljen dan odprave napak, dan, ko so bile vse napake dejansko odpravljene, predmet pogodbe pa ponovno v nemoteni uporabi naročnika.

Zamuda v širšem smislu po tej pogodbi zajema tudi odpravo vseh napak in pomanjkljivosti povezanih z dokumentacijo, ki jo mora izvajalec izročiti naročniku po tej pogodbi.

- *Pogodbena kazen za neizpolnitev:* če izvajalec predmeta pogodbe ne izvede ali naročnik zamudne izpolnitve izvajalca ne sprejme ter nastane položaj neizpolnitve ima naročnik pravico do pogodbene kazni v višini 10% pogodbene vrednosti. Če naročnik zahteva plačilo pogodbene kazni za neizpolnitev preneha izpolnitveni zahtevek in se šteje, da je naročnik odstopil od pogodbe. Vendar se v dvomu v primeru zamude izvajalca šteje, da naročnik uveljavlja pogodbeno kazen za zamudo in ne pogodbeno kazen za neizpolnitev, razen če naročnik izjavi drugače. Pogodbeno kazen za neizpolnitev lahko naročnik uveljavlja tudi v vseh drugih primerih, ko pride do razveze pogodbe zaradi odstopa od pogodbe zaradi zamude ali napak ali iz drugega razloga na strani izvajalca.

Plačilo katerekoli pogodbene kazni izvajalca ne odvezuje od vseh jamčevalnih in/ali garancijskih obveznosti po tej pogodbi, kakor tudi ne od odškodninske odgovornosti, v kolikor škoda presega pogodbeno kazen.

Za višino izračunane pogodbene kazni, o čemer naročnik izvajalcu izstavi račun, se vzpostavi terjatev naročnika do izvajalca in se obveznost naročnika za znesek pogodbene kazni zmanjša oz. se z le-to pobota.

V primeru, da je naročniku zaradi zamude oziroma neizpolnitve izvajalca nastala škoda, ki presega pogodbeno kazen, je izvajalec poleg pogodbene kazni dolžan plačati tudi vse nastale stroške in povrniti škodo zaradi zamude oziroma neizpolnitve v višini, ki jo bo naročnik obračunal, tj. razlika do popolne odškodnine.

18. člen

Izvajalec je dolžan naročniku povrniti vso škodo, ki bi jo med izvajanjem del, ki so predmet te pogodbe, povzročil naročniku iz malomarnosti ali z naklepom. Škoda obsega tako navadno škodo, kakor tudi izgubljeni dobiček.

XI. Zavarovanje

19. člen

Izvajalec se zaveže v roku osem (8) delovnih dni od podpisa te pogodbe kot jamstvo za dobro izvedbo pogodbenih obveznosti po tej pogodbi in kot pogoj za veljavnost pogodbe, izročiti naročniku instrument finančnega zavarovanja, in sicer originalno nepreklicno in brezpogojno bančno garancijo, unovčljivo na prvi poziv, izdano po Enotnih pravilih za garancije na poziv (EPGP, Revizija 2010) ali enakovredno kavcijsko zavarovanje zavarovalnice, v višini 10% pogodbene vrednosti z DDV, vse z veljavnostjo vsaj še devetdeset (90) dni po roku za izvedbo.
V primeru podaljšanja pogodbenega roka za izvedbo del, je izvajalec dolžan naročniku v roku osem (8) delovnih dni od podpisa aneksa dostaviti ustrezno podaljšanje instrumenta finančnega zavarovanja, z veljavnostjo vsaj še devetdeset (90) dni po podaljšanem predvidenem prevzemu del.

Če izvajalec naročniku ne izroči instrumenta finančnega zavarovanja iz prvega odstavka tega člena, naročnik lahko, po lastni presoji, bodisi (i) brez kakršnih koli obveznosti do izvajalca odstopi od pogodbe, bodisi (ii) zadrži deset odstotkov (10 %) pogodbene vrednosti z DDV za čas iz prvega odstavka tega člena, ki se ne obrestuje. Določbe tega odstavka se smiselno uporabljajo tudi v primeru, če izvajalec ne predloži podaljšanja instrumenta finančnega zavarovanja skladno s prejšnjim odstavkom. Zadržano plačilo se ne obrestuje.

Instrument finančnega zavarovanja za dobro izvedbo pogodbenih obveznosti naročnik lahko unovči, če izvajalec svojih obveznosti do naročnika ne izpolni skladno s pogodbo, v dogovorjeni kvaliteti, količini in roku, ter v primeru, da izvajalec ne izpolni svojih pogodbenih obveznosti zaradi tega, ker se je nad njim začel postopek zaradi insolventnosti, ali v primeru, da izvajalec naročniku ne izroči instrumenta finančnega zavarovanja za odpravo napak v jamčevalnem in/ali garancijskem roku.

Če naročnik unovči instrument finančnega zavarovanja, je dolžan izvajalec naročniku izdati najmanj enakovrstno zavarovanje do konca pogodbenega roka, sicer lahko naročnik kot zavarovanje v preostanku roka iz prvega odstavka tega člena skladno s tretjim odstavkom tega člena brezobrestno zadrži 10% (deset odstotkov) pogodbene vrednosti.

20. člen

Jamčevalni in/ali garancijski rok za opravljena dela znaša 5 let, jamčevanje in/ali garancija za vgrajeno opremo in naprave pa velja za dobo, ki jo poda proizvajalec opreme, vendar ne manj kot eno leto, oboje šteto od izvršene končnega prevzema predmeta pogodbe.
Izvajalec se zavezuje v okviru jamčevalnega in/ali garancijskega roka odpraviti vse pomanjkljivosti, ki bi nastale v izvedbi predmeta pogodbe oz. zaradi nekvalitetno opravljenih del, in sicer v roku 8 dni od prejema naročnikovega obvestila.

21. člen

Kot jamstvo za odpravo napak v jamčevalnem in/ali garancijskem roku izvajalec del v roku 8 delovnih dni od prevzema del naročniku, kot pogoj za uspešen prevzem del, izroči instrument finančnega zavarovanja, in sicer originalno nepreklicno in brezpogojno bančno garancijo, unovčljivo na prvi poziv, izdano po Enotnih pravilih za garancije na poziv (EPGP, revizija 2010) ali enakovredno kavcijsko zavarovanje zavarovalnice, za odpravo napak v jamčevalnem in/ali garancijskem roku, v

vrednosti pet odstotkov (5%) vrednosti pogodbenih del z DDV. Veljavnost instrumenta finančnega zavarovanja mora biti vsaj trideset (30) dni daljša od najdaljšega jamčevalnega in/ali garancijskega roka iz prejšnjega člena te pogodbe.
V primeru, da naročnik v jamčevalnem in/ali garancijskem roku odkrije in izvajalcu notificira napake, ki ne bodo odpravljene pred iztekom tega roka, je izvajalec dolžan podaljšati veljavnost instrumenta finančnega zavarovanja za odpravo napak v jamčevalnem in/ali garancijskem roku.
V kolikor izvajalec ne more zagotoviti instrumenta finančnega zavarovanja z veljavnostjo iz prvega odstavka tega člena, se naročnik strinja, da mu izvajalec predloži instrument finančnega zavarovanja s krajšo zapadlostjo, pod pogojem, da pred iztekom veljavnosti le-tega dostavi naročniku nov instrument finančnega zavarovanja. V kolikor vsaj 15 dni pred zapadlostjo instrumenta finančnega zavarovanja izvajalec ne dostavi naročniku novega oz. podaljšanega instrumenta finančnega zavarovanja, je naročnik upravičen obstoječi instrument unovčiti. Tako pridobljeni znesek zadrži naročnik do izteka jamčevalnega in/ali garancijskega roka iz te pogodbe in se ne obrestuje.
Naročnik lahko unovči instrument finančnega zavarovanja za odpravo napak v jamčevalni in/ali garancijski dobi, v kolikor izvajalec ne odpravi katerekoli napake ali reklamacije na način, določen v členih poglavja »Jamčevalni in/ali garancijski zahtevki« te pogodbe, ali če se je nad izvajalcem začel postopek zaradi insolventnosti.

## XII. Jamčevalni in/ali garancijski zahtevki

### 24. člen

Naročnik je dolžan o vsaki ugotovljeni napaki v jamčevalnem in/ali garancijskem roku obvestiti izvajalca v čim krajšem času. Vendar tudi v primeru, če naročnik izvajalca ne obvesti o napaki takoj ali v primernem roku, naročnik ne izgubi pravic iz naslova jamčevanja in/ali garancije, temveč lahko izvajalec le ugovarja, da je zaradi prepoznega obvestila o napaki škoda večja ali so stroški odprave napak večji. Naročnika v tem primeru bremeni delež stroškov odprave napak oziroma škode, ki je posledica prepoznega obvestila o napaki.

Izvajalec za nobeno notificirano napako ni upravičen ugovarjati, da bi jo moral naročnik ugotoviti ali grajati že ob prevzemu del, razen če je v zapisniku o prevzemu izrecno ugotovljeno, da naročnik z določeno napako soglaša oziroma soglaša, da zanjo ne bo uveljavljal nobenega jamčevalnega in/ali garancijskega zahtevka.

### 25. člen

Izvajalec se zavezuje v okviru jamčevalnega in/ali garancijskega roka brez kakršnegakoli dodatnega plačila odpraviti vse pomanjkljivosti, ki jih naročnik ugotovi in sporoči izvajalcu, in sicer najkasneje v roku 8 (osem) dni od prejema obvestila naročnika. V soglasju z naročnikom se lahko rok za odpravo pomanjkljivosti podaljša iz utemeljenih razlogov. Če se rok za odpravo napak sporazumno ne podaljša, izvajalec nima pravice ugovarjati, da je rok 8 (osem) dni prekratek in ga stranki s to pogodbo sporazumno opredeljujeta kot primeren rok za odpravo napake.

Naročnik lahko rok 8 (osem) dni tudi skrajša, če to zahteva narava napake (nujno popravilo) ali narava delovnega procesa naročnika (z odpravo napake ni mogoče odlašati). V takem primeru je lahko najkrajši rok 24 (štiriindvajset) ur od prejema pisnega obvestila.

Če izvajalec šteje, da je skrajšani rok prekratek, mora to sporočiti naročniku najkasneje v roku 8 (osem) ur od prejema obvestila naročnika ter pojasniti, zakaj v kratkem roku ne more napake odpraviti in v kakšnem roku jo lahko odpravi. V tem primeru lahko naročnik po lastni izbiri pristane na daljši rok, ki ga ponudi izvajalec, ali se odloči, da napako prej odpravi sam preko drugega

izvajalca. Če se naročnik odloči, da sam odpravi napako preko drugega izvajalca, ne izgubi pravice od izvajalca zahtevati povrnitev stroškov odprave napake, čeprav izvajalcu ni omogočil roka 8 (osem) dni, da sam odpravi napako.

Naročnik ni dolžan omogočiti izvajalcu dodatnega roka za odpravo napake in lahko preide takoj na druge jamčevalne in/ali garancijske zahtevke, če izvajalec izgubi zaupanje naročnika glede sposobnosti odprave napak. Naročnik mora dokazati okoliščine, ki so objektivno takšne narave, da povzročijo izgubo zaupanja.

26. člen

Če izvajalec v določenem roku ne odpravi napake ali naročniku sporoči, da napake ne namerava odpraviti ali to očitno izhaja iz ravnanja izvajalca (npr. izvajalec se ne odzove, izvajalec ne pride na ogled, izvajalec se ne javlja naročniku, ne odgovarja na sporočila, itd.), sme naročnik po lastni izbiri uveljaviti drug jamčevalni in/ali garancijski zahtevek, in sicer lahko:

- vztraja, da mora izvajalec napako odpraviti,
- napako odpravi preko drugega zunanjega izvajalca in od izvajalca zahteva povrnitev stroškov, ki so nastali z odpravo napake,
- napako odpravi sam z angažiranjem lastnih delavcev in lastnih sredstev ter izvajalcu obračuna običajno vrednost stroškov odprave napake, ki bi nastali, če bi naročnik angažiral zunanjega izvajalca,
- napake ne odpravi in izvajalcu obračuna manjvrednost stvari, ki je posledica napake, pri čemer se manjvrednost lahko obračuna bodisi kot ocenjena manjša vrednost stvari z napako ali kot ocenjeni seštevek vseh stroškov, ki bodo v bodoče potrebni, da se napaka odpravi,
- odstopi od pogodbe iz razlogov na strani izvajalca.

V vseh opisanih primerih naročniku pripada tudi pavšalna odškodnina, ki jo stranki skupno ocenita na 5% ocenjene ali dejanske vrednosti stroškov ali manjvrednosti, ki so posledica napake. Pavšalna odškodnina je namenjena kritju naročnikovih manipulativnih stroškov, ki nastanejo v zvezi z napako (čas zaposlenih naročnika in drugi stroški).

V vsakem primeru ima naročnik pravico zahtevati od izvajalca tudi povrnitev vse preostale škode, ki neposredno ali posredno nastane zaradi napake.

27. člen

Naročnik pravic iz naslova jamčevanja in/ali garancije ne izgubi s potekom enega leta od obvestila o napaki, ki po pogodbeni ureditvi med strankama niti ni pogoj za pridobitev pravic, temveč se stranki dogovorita, da terjatev preneha v roku 3 (treh) let od trenutka, ko so znani vsi elementi, ki omogočajo izračun terjatve naročnika (npr. prejeti vsi računi izvajalcev za odpravo napak in podobno).

XIII. Prenehanje pogodbe

28. člen

Naročnik lahko poleg v zakonu določenih razlogov in brez kakršnihkoli obveznosti do izvajalca kadarkoli oz. takoj odstopi od te pogodbe, če:

- v roku 8 (osem) delovnih dni od podpisa pogodbe izvajalec ne izroči naročniku instrumenta finančnega zavarovanja za dobro izvedbo pogodbenih obveznosti,
- je zoper izvajalca začet postopek zaradi insolventnosti ali izbrisa iz sodnega registra brez likvidacije ali prostovoljne oz. prisilne likvidacije,

- izvajalec ni pričel s pogodbeno dogovorjenimi deli v pogodbenem roku, ki je odločen s to pogodbo, in tudi ne v naknadnem roku, ki mu ga določi naročnik in ne more biti daljši od 5 (petih) dni,
- je očitno, da izvajalec ne bi dosegel pogodbeno dogovorjene kvalitete in te ne bi vzpostavil niti v naknadno postavljenem roku s strani naročnika,
- izvajalec prekine z deli brez soglasja naročnika ali vsakič glede na predvideni plan zamuja več kot 10 dni, in zaradi tega zamujenega ne bi nadoknadil niti v naknadno določenem roku,
- izvajalec stori bistveno kršitev obveznosti, ki jih ima po tej pogodbi ali zakonu ter je kršitev takšne narave, da ni mogoče nadaljnje sodelovanje z izvajalcem in bi bilo nepravično od naročnika pričakovati, da izvajalcu omogoči nadaljevanje te pogodbe,
- v drugih primerih, ki jih določa ta pogodba ali zakon.

V primerih iz prejšnjega odstavka in v drugih primerih, kjer to določa ta pogodba ali zakon, naročnik pridobi odstopno pravico, ko izvajalec stori kršitev, in naročnik izvajalca na to ni dolžan predhodno opomniti ali mu omogočiti roka za odpravo kršitve. Naročnik odstop izjavi z navadno izjavo. V primeru drugih kršitev lahko naročnik tudi odstopi od pogodbe, vendar le, če je prej izvajalcu določil dodatni rok, v katerem je imel ta možnost kršitev odpraviti.

Vse dokler dela po tej pogodbi niso v celoti končana, ima naročnik pravico odstopiti tudi od dela ali celotne izvedbe predmeta pogodbe, ki do tedaj še ni izveden. V tem primeru ni dolžan izvajalcu plačati nikakršnega nadomestila, izgube dobička, povračila stroškov ali drugega plačila zaradi predčasnega prenehanja pogodbe ali zmanjšanja naročila ali drugega sorodnega razloga.

XIV. Protikorupcijska klavzula in posli s člani uprave, nadzornega sveta, s poslovodji in prokuristi

29. člen

Pogodbeni stranki potrjujeta, da sta seznanjeni in se zavedata dejstva, da je predmetna pogodba nična, če je ali bo v katerikoli fazi sklepanja ali izvajanja te pogodbe kdo v imenu ali na račun izvajalca predstavniku ali posredniku naročnika obljubil, ponudil ali dal kašno nedovoljeno korist za pridobitev posla po tej pogodbi, za sklenitev posla pod ugodnejšimi pogoji, za opustitev dolžnega nadzora nad izvajanjem pogodbenih obveznosti ali za drugo ravnanje ali opustitev, s katerim je ali bo naročniku povzročena škoda ali pa je ali bo omogočena pridobitev nedovoljene koristi predstavniku ali posredniku naročnika in/ali izvajalca ali njegovemu predstavniku, zastopniku ali posredniku.

Pogodbeni stranki se zavezujeta izogibanja vsakršnih ravnanj, ki bi povzročila ničnost pogodbe po prejšnjem odstavku tega člena. Ta izjava predstavlja izjavo v skladu s predpisi o integriteti in preprečevanju korupcije.

Izvajalec s podpisom te pogodbe izjavlja, da v katerikoli fazi sklepanja oz. izvajanja te pogodbe ni in ne bo sklepal poslov s člani uprave, nadzornega sveta ter poslovodji in prokuristi družbe ali njihovimi družinskimi člani ter se seznanja, da je za te posle v skladu z 270a. členom Zakona o gospodarskih družbah dolžan predhodno obvestiti družbo naročnika, saj je za sklenitev potrebno soglasje nadzornega sveta oziroma soglasje skupščine. Izvajalec izjavlja, da je seznanjen z vsebino tega odstavka pogodbe, z obveznostjo obveščanja in so mu znane posledice, ki iz njega izvirajo, zato soglaša, da posebna pisna izjava izvajalca o neobstoju navedenih okoliščin ni potrebna oziroma se le-tej odpoveduje.

XV. Končne določbe

30. člen

Pogodbeni stranki sta sporazumni, da v zvezi z izvajanjem pogodbenih pravic in obveznosti komunicira z javnostmi samo naročnik, kolikor ni izrecno in pisno usklajeno z naročnikom, da z

javnostjo komunicira tudi izvajalec. Kršitev določila tega člena predstavlja takšno kršitev pogodbe, da jo lahko naročnik odpove.

Izvajalec se zavezuje ravnati tudi skladno s Kodeksom ravnanja poslovnih partnerjev Skupine Luka Koper (v nadaljevanju: Kodeks), za kar je tudi podpisal »Izjavo poslovnega partnerja«, ki je sestavni del Kodeksa.

31. člen

Za vsa ostala določila, ki niso izrecno dogovorjena s to pogodbo, se uporabljajo določila Obligacijskega zakonika (Ur.l.RS, št. 83/2001 s spremembami) in druge veljavne zakonodaje.

Pogodbeni strani s to pogodbo izključujeta uporaba Posebnih gradbenih uzanc (PGU 2020 in PGU 1977).

32. člen

Pogodbeni stranki se sporazumeta, da bosta medsebojne spore poskušali razreševati sporazumno, v nasprotnem primeru pa dogovorita pristojnost sodišča v Kopru, z uporabo slovenskega prava, po katerem se tudi presoja pogodbeno razmerje.

33. člen

Pogodbeni stranki se dogovorita, da bosta za morebitne spremembe te pogodbe sklenili pisni aneks k tej pogodbi, v kolikor ni s to pogodbo izrecno določeno, da sklenitev pisnega aneksa ni potrebna.

34. člen

Pogodba je sklenjena, ko jo podpišeta obe pogodbeni stranki. Kot datum sklenitve šteje datum zadnjega podpisa.

Ta pogodba prične veljati z dnem podpisa obeh pogodbenih strank. V primeru, da se pogodba podpiše lastnoročno, je pogodba napisana v dveh izvodih, od katerih prejme vsaka pogodbena stranka po en izvod. V primeru, da se pogodba podpiše elektronsko, je izvirnik pogodbe v digitalni obliki.

Priloga in sestavni del te pogodbe:

a) ponudba št. …….. z dne ……. ,
b) dokumentacija povpraševanja,
c) (navesti ostale sestavne dele, npr. konzorcijska pogodba).

| | |
|---|---|
| Koper, _____<br>*(datum)* | _____, _____<br>*(kraj, datum)* |
| Naročnik:<br>Luka Koper, d.d. | Izvajalec :<br>_____<br>*(naziv)* |
| Predsednik uprave _____ | _____<br>*(pooblaščena oseba za podpis pogodbe)* |
| Član uprave | |

**PRILOGA ŠT. 7:**

**ETIKETA ZA NASLAVLJANJE PONUDBE**

Izpolniti (naziv in naslov pošiljatelja), izrezati in nalepiti na kuverto oz. ovitek !

| | |
|---|---|
| **Pošiljatelj:**<br><br>Naziv:<br><br>Naslov: | Prispetje ponudbe (izpolni prejemnik) :<br><br>Datum: _____<br>Ura: _____<br>Zap. št.: _____<br>Podpis: _____ žig |
| **»Izvedba testnih pilotov za objekt Barka 2«** | **Prejemnik :**<br><br>**Luka Koper d.d.**<br>**Vojkovo nabrežje 38**<br>**6501 Koper** |
| NE ODPIRAJ - PONUDBA ! | |